Sainte-Colombe en-Bruilhois

MAGAZINE

www.ville-saintecolombeenbruilhois.fr

Bien vivre ensemble N°15

ÉVÉNEMENTS

Repas des aînés
Arbre de Noël
Cérémonie des voeux

JEUNESSE

Chantiers jeunes
Effectifs de la rentrée 2024/2025

ENVIRONNEMENT

Maintien de la 3ème fleur
Révolution des poubelles
Racks à vélos

Janvier 2024

LE MOT DE MADAME LE MAIRE

« Le Conseil Municipal se joint à moi pour vous adresser tous nos vœux »

Chers administrés, chers amis,

Alors que l'année 2023 se termine avec un pays fragilisé par les crises qui se suivent amenant une certaine morosité générale, un recul de notre économie, la guerre en Ukraine qui dure et la guerre en Israël et en Palestine qui redouble d'intensité ; l'année 2024 nous permet d'espérer un avenir plus serein.

En ce début d'année 2024, le Conseil Municipal se joint à moi pour vous adresser tous nos vœux.
J'en formule de semblables pour la prospérité et le développement de Sainte-Colombe.

Depuis quelques mois, vous nous avez confié les clés de la commune pour gérer au mieux la vie locale et nous vous remercions pour cette marque de confiance.
Une confiance sur les projets à conduire et à mettre en place sur notre territoire.
Une confiance sur les budgets à gérer.
Nous saurons tout mettre en œuvre pour y parvenir et respecter nos engagements.

Le début d'une nouvelle année est toujours le moment pour faire un bilan. Depuis notre élection, il y a 8 mois, je vous rappelle quelques réalisations :

- L'obtention au mois de juin, pour notre cantine, du label Ecocert niveau 2, action engagée par l'ancienne équipe municipale. Ce label 2ème carotte certifie l'engagement de la municipalité à utiliser des produits de qualité qu'ils soient bio, sous label ou de proximité.
- Depuis juin, la mairie s'est équipée d'un dispositif de recueil pour cartes nationales d'identité et passeports. Un nouveau service public pour nos administrés mais aussi pour beaucoup d'usagers extérieurs à la commune et même au département qui ont utilisé notre dispositif et découvert notre territoire. Plus de 1000 titres ont été enregistrés à ce jour.
- Le maintien de la 3ème fleur validé par le jury des Villes et Villages fleuris. Nous félicitons Madame PRENDIN, Directrice de l'école, pour le prix de l'engagement pour son projet pédagogique.
- Le marquage au sol devant l'école, Bécade et la salle des fêtes pour la sécurité des enfants.
- L'installation d'un escalier au parking de la salle des fêtes pour faciliter la mobilité de tous.
- L'installation d'un bureau dans les ateliers municipaux pour le confort de nos agents techniques.
- Notre commune ne saurait se développer sans l'arrivée de nouveaux habitants. La commercialisation des logements au lotissement de Petit Roubis est terminée. À toutes et tous, je vous souhaite la bienvenue et serai heureuse de vous rencontrer.

Suite à l'orage du 21 juin et autres intempéries :

- La présence des élus sur le terrain pour aider au maximum nos concitoyens
- La réfection du pont de Marassé
- La réfection du chemin du Surveillant et route de Mourrens

Nos élus au travail en soutien à l'équipe des services techniques :

- Le nettoyage des buses du hameau de Goulard
- L'isolation du centre de loisirs
- La démolition d'une murette à l'école du haut
- Le démontage et déplacement de la table de ping-pong
- L'organisation des animations permettant de préserver des moments conviviaux et de partage

Je vous renouvelle tous mes vœux et les élus s'associent à moi pour vous souhaiter, ainsi qu'à vos familles, une belle année 2024. Qu'elle vous apporte le meilleur, qu'elle soit riche en belles surprises et épargne votre santé.

Bien à vous

Dominique Milani
Maire de Sainte-Colombe-en-Bruilhois

Sommaire

État civil.....3
Vie communale.....4-8
École.....9
Accueil de loisirs.....9
Environnement.....10-11
Travaux.....11-12
Économie et emploi.....12-13-14
Associations.....14-15

Le magazine municipal de janvier 2024 est le fruit d'un travail collectif des élus, des employés municipaux, des associations et des particuliers. Remerciements à toutes les personnes qui ont contribué à la réalisation de ce magazine tant pour les photos que pour la rédaction des articles. **Directeur de la publication** : Dominique MILANI ; **Conception, rédaction et photographies** : Mairie de Sainte-Colombe-en-Bruilhois **Illustration :** flaticon ; **Impression** : Imprimerie Graphique Sud - 47310 Sainte-Colombe-en-Bruilhois.

ÉTAT CIVIL

Naissances

Eloïse, Murielle, Jeanne LAVAURE
née le 19 octobre 2023

Achille, Joseph CREMA
né le 9 novembre 2023

Aylan ADIB
né le 2 décembre 2023

Mariage

Stephen, Jean, René KRYWINSKI
&
Tatiana, Réjane, Yvette DUPUIS
mariés le 23 décembre 2023

Décès

- Anny Denise MARTIN épouse LEROY décédée le 26 juillet 2023 à Sainte-Colombe-en-Bruilhois
- Claude Stéphane DE LA FUENTE décédé le 9 septembre 2023 à Agen
- René MOREAU décédé le 11 octobre 2023 à Agen
- Jacqueline, Yvonne CHENUT décédée le 11 novembre 2023 à Sainte-Colombe-en-Bruilhois
- Jacques, Armand, Jean LESPES décédé le 4 janvier 2024 à Sainte-Colombe-en-Bruilhois
- René MARCHETTI décédé le 4 janvier 2024 à Aiguillon

Services Municipaux

NOUS RESTONS À VOTRE ÉCOUTE

Secrétariat de la Mairie
05 53 67 82 16
Du lundi au samedi : 8h30-12h00
Vendredi : 8h30-12h00– 14h00-17h30
accueil@ville-saintecolombeenbruilhois.fr
www.ville-saintecolombeenbruilhois.fr
Madame Le Maire reçoit le vendredi après-midi ou sur rendez-vous.

Agence postale
05 53 67 82 00

Mémo

Services Municipaux

Service Cartes d'identité et Passeports :
Ouvert les mardi, mercredi et vendredi de 9h à 12h et de 14h à 17h.
Le jeudi de 14h à 17h.

Pour prendre rendez-vous, veuillez vous rendre sur notre site internet :
www.ville-saintecolombeenbruilhois.fr

Les écoles :
École maternelle : 05 53 67 84 57
École élémentaire : 05 53 67 83 69
Cantine : 05 53 67 89 35

Services Petite enfance

Centre de loisirs : 06 29 38 57 37
Crèche/Halte-garderie « Le blé en Herbe » :
05 53 67 07 07
Crèche « Les Dégourdis » :
06 17 41 13 21

Assistantes maternelles de Sainte-Colombe-en-Bruilhois :
TORNARE Sylvie :
05 53 68 71 70
06 19 39 65 71
VESIER Marie-Laure :
05 53 68 61 08
06 02 35 53 71

Services Santé

Soins infirmiers à domicile
SOINS 2000 : 05 53 68 87 88

Infirmières libérales
CHRAPLAK Annabelle :
05 53 95 47 60 / 06 77 40 21 79
FIQUET Laurence :
05 53 87 16 19 / 06 84 08 79 70

Commerces de proximité

« Les Pies se rient » : 09 84 33 45 27

« Élégance Hair Barber » - Salon de coiffure :
05 53 48 77 83

Déchèterie

Horaires de la déchèterie de Brax :
Du lundi au samedi de 10h à 18h.
Fermée les dimanches et jours fériés
0 800 77 00 47

Numéros d'urgence

Police : 17
Pompiers : 18
Samu : 15
Urgence SMS : 114
Centre anti-poison : 05 56 96 40 80
Femmes victimes de violence : 39 19
Enfance maltraitée : 119
Enfants disparus : 116 000

VIE COMMUNALE

Octobre rose

Octobre Rose est un mois consacré à la lutte contre le cancer du sein.

En partenariat avec le tissu associatif local, la Municipalité a décidé de soutenir cette cause le dimanche 15 octobre.

Six associations Sainte-Colombine ont décidé de participer et ont organisé diverses animations dans le but de récolter des fonds.

Au programme : randonnée, foot, rugby, théâtre, zumba et repas.

Un grand merci à nos associations : les Amis du Patrimoine, l'AS Foot, l'Association Sportive Rugby Les Lionceaux, la Voie des Possibles, Génération bruilhois et l'Association des Parents d'Élèves (APE).

Associations AS foot & les Amis du Patrimoine

Les fonds récoltés ont été reversés à l'association "Action Cancer 47" lors d'une cérémonie de remise de dons le mardi 19 décembre dernier, en présence des associations et des membres du Conseil Municipal.

Cérémonies commémoratives du 11 novembre 2023

Samedi 11 novembre, Dominique MILANI a célébré le 105ème anniversaire de l'Armistice de la Première Guerre mondiale aux côtés des membres du Conseil Municipal.

Un hommage a été rendu à tous les saint-colombins morts pour la France.

Nos remerciements aux enfants du CME et de l'école, aux porte-drapeaux, aux associations des anciens combattants (la PG-CATM et la FNACA), ainsi qu'à l'association « La Tour des Chants ».

Merci à tous les habitants de la commune pour leur présence.

Movember

Pour la 1ère année, Sainte-Colombe soutient cette cause. Le mois de novembre est un mois consacré à la lutte contre le cancer de la prostate, le cancer des testicules, la santé mentale et la prévention du suicide des hommes. Des affiches et des flyers ont été déposés à la salle des fêtes lors du verre de l'amitié de la cérémonie du 11 novembre, à la Mairie, à l'épicerie et au salon de coiffure.
L'année prochaine, les élus organiseront une action pour mobiliser la population.

VIE COMMUNALE

Repas des aînés

Le traditionnel « Repas des Aînés » s'est déroulé le samedi 9 décembre à la salle polyvalente.

La préparation de la salle ainsi que le service du repas ont été réalisés par les enfants volontaires du Conseil Municipal des Enfants et les élus. Les cartes du menu ont été confectionnées par les enfants de l'accueil de loisirs.

Après un discours de Mme le Maire, nos aînés ont pu déguster le menu « fait maison » réalisé par les cantinières avec des produits locaux offerts par « Chez Popol » et « La ferme Roques ».

Cet évènement s'est passé dans une ambiance festive et amicale assurée par Anthony FRANCISCO.
Nos aînés ont également profité d'une exposition, illustrée et décorée avec des objets anciens, sur le thème « L'école d'autrefois » réalisée par Mme Caroline MARCHETTI.
Nous remercions tous les aînés présents ainsi que les personnes qui ont contribué à la réussite de cette rencontre.

Visite du Secrétaire Général

Durant le mois d'octobre, la commune a eu l'honneur de recevoir Florent FARGE, Secrétaire Général de la Préfecture de Lot-et-Garonne.

Après une visite des points forts de notre centre du village, Madame le Maire et les adjoints ont eu l'occasion de lui présenter les différents projets souhaités par le Conseil Municipal tels que :
- La végétalisation avec désimperméabilisation des sols et gestion des eaux pluviales de la place du Bruilhois,
- La réfection du réseau d'évacuation des eaux pluviales et de la voirie du village,
- La création d'un City Park avec des équipements sportifs sur le stade municipal.

VIE COMMUNALE

Arbre de Noël

La soirée a débuté par un spectacle « Mais où est donc le Père-Noël ? ».
Nous remercions Marylène FAMEL de l'association « La voie des possibles », Julie et Sarah agents municipaux et les enfants, pour ce moment décalé et joyeux.
Le Père-Noël est ensuite arrivé, pour le plus grand bonheur des enfants. La distribution des cadeaux par le Père-Noël a alors pu avoir lieu avec l'aide des élus.
Cette belle soirée s'est terminée autour d'un buffet.

Vœux du Maire

Madame le Maire et son Conseil Municipal ont eu le plaisir de vous recevoir lors de la cérémonie des vœux le vendredi 12 janvier 2024.

Cette cérémonie s'est clôturée par un vin d'honneur offert par la Municipalité.

Nous tenons à remercier chaleureusement toutes les personnes présentes à cet événement et nous vous souhaitons une nouvelle fois nos meilleurs vœux 2024.

Inauguration du lotissement de Roubis

L'inauguration du lotissement « Petit Roubis » s'est déroulée le samedi 13 janvier 2024, en présence de Mme MILANI, M. DIONIS DU SÉJOUR, Président d'Agen Habitat, de M. BIZET, son Directeur Général, M. LE GOFF, ancien Directeur Général d'Agen Habitat et initiateur du projet, ainsi que Mme MASSALAZ, Vice-Présidente d'Agen Habitat.
Pour rappel, le lotissement propose 25 logements locatifs individuels ainsi que 20 lots à la construction mis également à la vente.

Conseil Municipal des Enfants

Les élections ont eu lieu le 10 novembre 2023. Trois enfants de CE2 ont été élus (2 filles et 1 garçon). Chaque classe, de la moyenne section de maternelle au CM2, s'est rendue à la salle des fêtes pour voter.
Le dépouillement a eu lieu en présence de Madame le Maire et d'élus.

Le 20 novembre, Cléa MONTEL a été élue Maire Junior.

Les enfants ont pu profiter d'un goûter offert par la mairie.

À la demande des enfants du CME, Madame le Maire et des élus ont partagé le repas de midi à la cantine. Cela a permis aux enfants de faire connaissance et d'échanger avec Dominique MILANI. Ce fut un moment très convivial.

VIE COMMUNALE

Chantiers Jeunes

Nous avons accueilli 9 jeunes lors de cette session (4 filles et 5 garçons). Ils ont été encadrés par Nicolas, ancien directeur du centre de loisirs et Mathieu, responsable des services techniques. Durant les matinées, ils ont aménagé le jardin du centre de loisirs en réalisant des marches, une clôture avec portillon, un hôtel à insectes, un bac à sable.
Les après-midis ont été consacrés à diverses animations telles que : randonnée avec l'amicale laïque, visite d'une caserne de secours et incendie avec initiation aux gestes de premiers secours, jeux de société avec « Lous Esbérits » suivis d'un goûter préparé par les jeunes, des activités sportives.
La dernière journée s'est déroulée à la cité de l'espace, à Toulouse, avec les enfants du centre de loisirs. A leur retour, les parents ont été conviés à découvrir le travail réalisé par leurs adolescents, à partager une collation et à échanger sur la semaine écoulée.

La prochaine session se déroulera pendant les vacances d'avril. Pensez à inscrire vos adolescents auprès de l'accueil de la Mairie.

Projet 4L TROPHY

Tous deux étudiants, sportifs, voyageurs, Benjamin et Romain, frères, natifs de Sainte-Colombe, se lancent dans l'aventure du 4L Trophy 2024.

Durant 10 jours, à bord d'une voiture Renault 4L, ils parcourront plus de 6000 km en traversant le désert et les montagnes du Maroc.
Le but principal est d'apporter une aide matérielle et éducative aux enfants défavorisés du Maroc en distribuant des fournitures scolaires par le biais de l'association "Enfants du désert".

Afin de les accompagner dans leur aventure, la Municipalité envisage de les soutenir à travers un don et ainsi participer à la réalisation de leur rêve !

Félicitations !

La Mairie tient à féliciter Nathan LAOT, jeune Sainte-Colombin pour sa carrière de joueur de Baseball professionnel.
Après une 1ère saison 2022 en Division 1, avec Paris Université Club (PUC) et un championnat d'Europe 18U avec l'équipe de France joué à Blansko (République Tchèque).
Nathan a choisi de revenir dans le Sud Ouest et joue sa première saison avec Le Stade Toulousain Baseball, en D1 en tant que lanceur. L'équipe finie 4ème au classement national, plus haut niveau atteint par le club depuis 2016.

Côté national, 1er rendez-vous de la saison en Mars avec le tournoi international de Ténérife, comptant pour le classement mondial.
Il obtient, à 18 ans, sa première sélection en équipe de France U23 (moins de 23 ans) et joue le championnat d'Europe qui s'est déroulé en Août à Wiener Neustadt (Autriche). La France obtient la médaille de Bronze, 2ème médaille que la France décroche dans cette catégorie.
Il obtient également sa première sélection en équipe de France sénior et joue le championnat d'Europe sénior en septembre à Brno (République Tchèque). La France perd en quart de finale contre l'Allemagne d'un seul point et finit 7ème sur 16 équipes nationales engagées.
Enfin, avec quelques joueurs sélectionnés au Pole France Baseball de Toulouse, la saison 2023 se termine par un stage à Raleigh en Caroline du Nord (Etat Unis) en octobre.
Encore une très belle année sportive qui vient de se terminer, rendez-vous en avril 2024 pour une nouvelle saison.

VIE COMMUNALE

Nouveaux tarifs de la salle polyvalente

Depuis le Conseil Municipal du 19 décembre, les tarifs des salles polyvalentes ont évolué. Les nouveaux tarifs de location sont :

Salle polyvalente du haut

Commune : 500€
Hors commune : 900€

Salle polyvalente du bas

Commune : 200€
Hors commune : 400€

Registre des personnes vulnérables

Les personnes âgées isolées de plus de 65 ans et les personnes en situation de handicap et/ou souffrant de problèmes de santé sont invitées, si elles le souhaitent, à s'inscrire sur le registre des personnes vulnérables tenu par la Mairie. Pour cela, la personne âgée (ou son représentant légal ou une personne de son entourage ou un professionnel médico-social) peut nous le signaler à l'accueil de la Mairie ou nous contacter :
05 53 67 82 16
accueil@ville-saintecolombeenbruilhois.fr

Fermeture du cabinet médical

Nous remercions le Docteur Lapeyre pour les 17 ans de services rendus à la commune, à ses patients et nous lui souhaitons une très belle retraite.

À vos livres

N'hésitez-pas à découvrir le premier roman « Le voyage en diligence » de Christine VEDOVATO, habitante de Sainte-Colombe-en-Bruilhois. L'époque des diligences, période où les gens prenaient le temps de se connaître entre voyageurs, l'a inspirée pour écrire ce roman.
Pour toute commande :
https://www.lysbleueditions.com/produit/le-voyage-en-diligence/

IMPORTANT

Recensement

ALERTE - Pour pouvoir s'inscrire aux permis de conduire, baccalauréat et autres examens, votre enfant doit justifier de la réalisation de la Journée Défense et Citoyenneté. En effet, le document justificatif de présence transmis par l'armée sera demandé au moment des inscriptions. Le seul moyen de participer à cette JDC est le recensement citoyen que vous devez réaliser auprès de votre Mairie, dès les 16 ans de votre enfant. Attention, les délais entre le recensement valant inscription et la participation à cette journée sont de plus en plus longs pouvant aller jusqu'à 8 mois. Si vous ne voulez pas risquer que votre enfant ne puisse pas passer son BAC ou son permis, il est PRIMORDIAL de venir le plus tôt possible après ses 16 ans et ainsi initier la démarche.

PÉRISCOLAIRE

Recrutements

Pauline HEBERT, Chargée des Ressources Humaines

Antoine LAPIERRE Directeur de l'accueil de loisirs

Valérie SENTIS, Animatrice

Jehanne COMPTE, Animatrice

ÉCOLE

Effectifs rentrée scolaire 2024/2025

La Municipalité a besoin de prévoir les effectifs pour la rentrée scolaire 2024/2025. Si votre enfant rentre, pour la première fois, à l'école de Sainte-Colombe-en-Bruilhois, à la rentrée de septembre 2024, nous vous demandons de bien vouloir vous faire connaître auprès de la Mairie :

05 53 67 82 16

accueil@ville-saintecolombeenbruilhois.fr

ACCUEIL DE LOISIRS

Vacances de la Toussaint

Ont figuré au programme de ces vacances une chasse aux trésors, des jeux de Koh Lanta, l'épervier et les cerceaux musicaux. Ont été proposés des activités manuelles telles que la fabrication de petits écureuils avec des pignes de pin et des décorations pour Halloween, un atelier crêpes, du sport avec un cross training, des sorties à la caravane du sport à Agen et à la Cité de l'Espace de Toulouse.

Halloween

Durant les vacances de Toussaint, le 31 octobre, les enfants ont pu fêter Halloween. La journée a débuté avec la décoration de la salle des fêtes. Dans l'après-midi, les enfants se sont déguisés et ont été maquillés par une animatrice. Puis, a eu lieu le défilé dans les rues du village. A leur retour, les enfants ont joué aux statues musicales, puis ont profité d'un copieux goûter avec des gâteaux, des bonbons, du jus de fruit et des barbes à papa fabriquées par les animateurs.

Vacances de Noël

Les enfants ont participé à des jeux de société, jeux de ballon, kermesse, projection d'Astérix aux JO, spectacle de marionnettes. Des ateliers de fabrication de savons artisanaux, de galette des rois ont été réalisés.

La Municipalité a besoin de prévoir les effectifs des enfants au centre de loisirs pour les prochaines vacances, y compris pour les vacances d'été. Pensez à les inscrire le plus tôt possible.

ENVIRONNEMENT

Maintien de la 3ème fleur !

Le 18 juillet était marqué par la visite du jury du label des villes et villages fleuris. Deuxième visite depuis l'obtention de la 3ème fleur en 2018.
Objectif : Maintenir ce niveau !
Début décembre, dans le rapport de visite de notre commune, le jury a validé le maintien de la 3ème fleur. L'accueil et les échanges lors de la visite commentée ont permis de valoriser l'ensemble des actions mises en œuvre en faveur du développement durable et de l'amélioration du cadre de vie des habitants. Le jury salue l'engagement dynamique et motivé des équipes : école, centre de loisirs, associations, entreprises. Il a décerné le prix de l'engagement à la Directrice de l'école pour son projet pédagogique.
Il reste à se retrousser les manches afin de maintenir ce niveau et se faire accompagner pour la 4ème fleur. L'ambition d'offrir un cadre de vie durable à nos habitants, en tenant compte des contraintes du réchauffement climatique. La gestion de l'eau est au cœur de nos préoccupations.

Plantation de l'arbre offert par l'Agglo

Le mercredi 20 décembre, des enfants ont participé à la plantation du Micocoulier offert par l'Agglomération d'Agen lors de la journée de l'arbre.
Emmitouflés dans leurs manteaux, c'est sur le site de l'Amandier que se sont dirigés les enfants, encadrés par des élus, le Directeur et une animatrice de l'accueil de loisirs.
Guidés par Florian et Loïc, agents des services techniques, les enfants ont réalisé cette plantation.

Une belle sensibilisation à la plantation d'arbres et de haies que chacun d'entre nous est invité à initier afin d'enrichir la biodiversité et se préserver du réchauffement climatique.

Racks à vélos

Un rack à vélo et une station de gonflage et réparation sont opérationnels à la halte nautique du canal.
Deux autres racks ont été installés sur la place du village et devant l'école du haut.
À vos vélos pour circuler sur les alentours du village ou vous évader en direction de l'agenais ou du néracais sur la voie verte qui longe notre magnifique canal !

Votre magazine

Afin de préserver notre environnement et de réaliser des économies, le rythme de parution du bulletin municipal redeviendra trimestriel et entièrement imprimé sur du papier recyclé.

ENVIRONNEMENT

IMPORTANT

Révolution des poubelles

La loi anti gaspillage de 2020 impose le tri à la source des bio déchets alimentaires : préparation et restes de repas, épluchures, et donc la mise en place d'un traitement dédié, soit chez vous en composteur, soit en point d'apport volontaire, soit par une collecte en porte à porte.

L'Agglomération d'Agen a classé notre commune rurale à faible densité de population en zone de compostage à domicile sauf le bourg qui se verra doté d'un composteur communal dédié uniquement aux habitants du centre bourg. Mathieu BERTAL, maître composteur référent, accompagnera les usagers dans cette démarche. Tous les autres foyers de la commune devront pratiquer le compostage à domicile.

À cet effet, vous avez reçu une communication spécifique vous invitant à retirer un composteur.

Les 7 et 8 février, de 9h à 17h, une équipe mobile de l'Agglomération s'installera à Bécade pour distribuer ces composteurs. Le 9 février, elle se rendra sur la place de Goulard aux mêmes horaires.

Pour les administrés qui ne pourront pas venir récupérer leur composteur, sachez qu'une distribution permanente se fait également du 22 janvier au 16 mars 2024 au Centre Technique de l'Agglomération d'Agen (950, avenue Georges Guignard à BOÉ) de 9h à 17h du lundi au vendredi et de 9h à 13h le samedi.
À partir du 18 mars 2024, elle se fera sur rendez-vous.

Dès lors que les habitants auront reçu leur composteur, le rythme du passage pour relever la poubelle d'ordures ménagères résiduelles changera. Elle sera relevée une fois tous les quinze jours tout comme la poubelle jaune.

TRAVAUX

Cimetières

Les travaux d'amélioration de nos cimetières ont bien avancé. Un ossuaire a été créé dans l'extension du cimetière du Bourg. Pour le cimetière de Goulard, un columbarium de 6 cases de 2 urnes a été mis en place sous le préau, un jardin du souvenir créé et 4 cavurnes de 4 urnes installées. L'ensemble est d'ores et déjà disponible. L'enherbement de l'extension du cimetière, par les agents techniques, a lui aussi commencé. Nous n'avons plus qu'à patienter, le temps que la nature fasse son travail...

TRAVAUX

Défense incendie

Après l'installation et la mise en service de la citerne de Mourrens et de la bâche sur le secteur du Pech, la protection incendie de notre commune se poursuit. Prochainement, seront installés trois poteaux incendie, un au chemin de Pébaqué et deux sur la départementale 296 (Route du Bois Noir).
Un plan d'investissements sur 3 ans est à l'étude pour finaliser la protection incendie de la commune.

Travaux divers

Le 21 octobre la commission Travaux et voirie a isolé les combles du centre de loisirs afin que nos enfants aient plus de fraîcheur l'été et de chaleur l'hiver. Cette matinée s'est déroulée dans la bonne humeur.

Le 28 octobre nous avons commencé le nettoyage des entrées de buses sur toute la commune, idée mise en place suite au 21 juin, et chantier que l'ensemble de la commission continuera en 2024. Nous tenons à vous rappeler que chaque administré doit entretenir les buses de son entrée.

Les fossés ont été entièrement refaits et recreusés par les services de l'Agglomération d'Agen en octobre et novembre. Un hydrocurage a été réalisé en bas de la salle des fêtes. Quelques endroits doivent encore être revus.

Le 6 décembre un bureau a été mis en place dans notre local technique, afin que les agents puissent avoir un coin chaud, local monté gratuitement par un conseiller municipal.

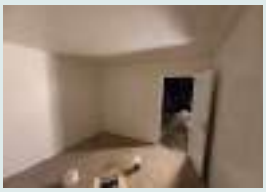

ÉCONOMIE ET EMPLOI

Café coaching

Un Café coaching sera proposé un samedi matin par trimestre.
L'objectif est de recevoir les personnes qui ont besoin de rédiger leur CV et d'échanger avec d'anciens recruteurs, des entrepreneurs afin de correspondre au mieux aux attentes. Ils pourront aussi simuler des entretiens d'embauche.
Le premier café aura lieu le samedi 17 février 2024, de 10h30 à 12h.
Pour y participer, merci de bien vouloir vous inscrire en Mairie avant le jeudi 15 février à 12h.

ÉCONOMIE ET EMPLOI

Table ronde

Le 07 novembre ont été invitées toutes les entreprises du TAG, les artisans, les commerçants de Sainte-Colombe.
L'objectif de cette table ronde était de discuter des attentes de chacun afin d'initier un échange avec la Municipalité..
En vue d'un développement le plus constructif possible, il a été envisagé de désigner un référent TAG ainsi qu'un référent élu de la commission Emploi/économie.
Lors de cette réunion, plusieurs idées ont été proposées pour développer ce partenariat.
L'objectif de la prochaine rencontre sera de déterminer les actions à mener en 2024.

Bienvenue sur la commune

Nous sommes heureux d'accueillir sur la commune l'entreprise JB Platrerie qui propose des services d'isolation, pose de faux plafonds, cloisons et joints.
07 84 15 73 69
jbplatrerie@gmail.com

Révision du SCoT et Élaboration du PLUI à 44 communes

L'Agglomération d'Agen a engagé l'élaboration de son nouveau Plan Local d'Urbanisme intercommunal (PLUi), document réglementaire destiné à encadrer les projets d'aménagement sur l'ensemble de son territoire, pour les 44 communes qui la composent depuis le 1er janvier 2022 à la suite de la fusion entre l'Agglomération d'Agen et la Communauté de Communes Porte d'Aquitaine en Pays de Serres.

Conformément à l'article L.153-1 du code de l'urbanisme, « le plan local d'urbanisme couvre l'intégralité du territoire de l'établissement public de coopération intercommunale compétent en matière de plan local d'urbanisme », il a donc été prescrit par délibération de l'Agglomération d'Agen le 12 décembre 2022, l'élaboration d'un nouveau PLUi à 44 communes afin d'obtenir un seul document d'urbanisme opposable sur l'ensemble de ce nouveau territoire.

La concertation s'est poursuivie avec l'organisation de 3 réunions publiques d'information durant le mois de janvier 2024 dans le cadre de la « Révision du SCoT et Elaboration du PLUI à 44 communes ».

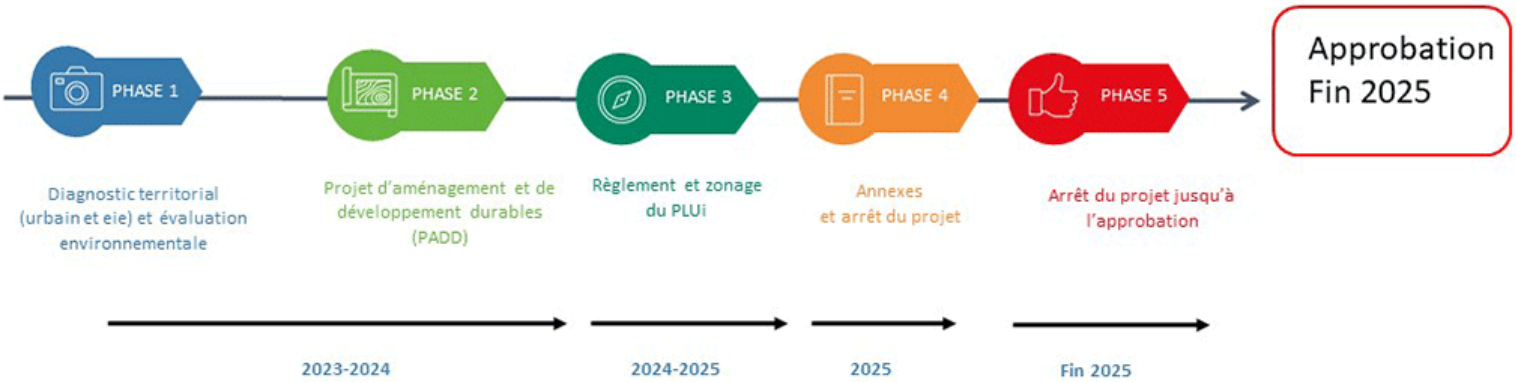

Pour plus d'information concernant le PLUi de l'Agglomération d'Agen, rendez-vous sur le site de la Mairie de Sainte-Colombe-en-Bruilhois ou sur le site de l'Agglomération d'Agen.

ÉCONOMIE ET EMPLOI

Chez « Popol »

Chez « Popol » propose un drive à la ferme de fruits et légumes tous les vendredis.
Vous pouvez retrouver tous les dimanches la liste des produits disponibles sur la page Facebook ci-dessous :
https://www.facebook.com/JeanlucDuffourproducteurlocalstecolombeenbruilhois

Vous pouvez passer commande jusqu'au mercredi par mail : *jlduffour47@gmail.com.*

La récupération se fait le vendredi de 15h à 19h (paiement par chèque ou espèces).

ASSOCIATIONS

Sé Canto

La magie de Noël à Sainte-Colombe !
Le 17/12 c'est un public fourni qui est venu écouter Se Canto et son répertoire diversifié : Sylviane Goudenhooft assurait agréablement un récit contemporain et intemporel de la naissance de l'enfant Jésus rédigé par Sabine Therasse, et connoté notamment espérance de paix, récit entrecoupé par Canten Nouve, Ave Maria, Douce nuit, Pastre de mountagno, Minuit chrétien et bien sûr …Se Canto et tant d'autres chants, une vingtaine en tout ! Beaux accompagnements de Jean-Michel Martinez au piano, et de Myriam Laveyssière à l'accordéon.
L'assemblée très participative se déclarait enchantée de ce moment musical partagé de tout cœur, dans le bel écrin de l'Église du Bourg.
Et le 20/12 c'est auprès des résidents des Petites Sœurs des Pauvres à Agen que la magie de Noël a continué d'opérer. Beaucoup d'émotions pour toutes ces personnes âgées, très touchées par des chants faisant écho à tellement de souvenirs de leur enfance ! Se Canto fut très chaleureusement remercié par les yeux brillants de larmes de joie, les mains qui se tendent… et les applaudissements…. On se promit une très prochaine rencontre.
L'atelier de Chants Se Canto vous souhaite de belles fêtes et aura le plaisir de vous retrouver en 2024 pour d'autres prestations musicales.
Sabine THERASSE : 06 10 77 35 03

Le Buis qui court

2024... Au jardin !?
Voici le planning des "Journées jardin" au Buis qui court (Mourens) pour le premier semestre : dimanches 14 janvier, 11 février (AG le matin et jardin l'après-midi), 10 mars, 7 avril, 5 mai, 12 mai (et oui, la nature est souvent explosive à cette période), 16 juin.
Nous retrouvons dès 9h30 pour nous organiser autour d'un petit-déjeuner, puis nous jardinons au gré des saisons, de la végétation, des projets et des envies : entretien, plantations, aménagements,... toujours dans la convivialité et la bonne ambiance.Tout cela pour offrir un bel espace, propice à la détente, à l'émerveillement, à la découverte, au repos des promeneurs, pique-niqueurs, curieux... Car le jardin est ouvert à tous et à toute heure ! Nous offrons aussi cet espace aux organisateurs d'événements.

Cette année, sont déjà planifiés "Le Printemps à la ferme" les 25 et 26 mai, et "La Musique est dans le Pré" le 21 juin. D'autres festivités se programmeront au fil de l'année.
Vous êtes bienvenus pour jardiner à nos côtés. L'équipe jardin sera heureuse de tout renfort !
Pour nous contacter :
lebuisquicourt@hotmail.fr
Brigitte : 06 81 60 30 53
Célia : 06 38 70 20 31
Au plaisir de vous compter parmi nous !

ASSOCIATIONS

Lous Esberits

21 décembre à 14h : super loto de Noël, avec 7 parties et leurs très beaux lots. Un cadeau à chaque adhérent a été offert et les anniversaires de décembre. 30 ainés étaient présents, une super ambiance, tous très heureux de se retrouver, de passer un après-midi chaleureux de partager la bûche et le verre de l'amitié avant les fêtes.
Nous invitons toutes les personnes intéressées par nos activités à nous rejoindre. Je remercie toutes les personnes qui ont participé à offrir à nos anciens, certains très âgés ces moments de convivialité et d'amitié.
En début d'année, nous proposons des jeux de société (scrabble, échecs, jeux de dames, cartes, triamino, dominos...), qui ne sont pas réservés qu'aux ainés, mais toutes tranches d'âge peuvent participer à ces rencontres ludiques et sympathiques de 14h à 16h30, il nous reste à définir le jour !
N'hésitez-pas à nous contacter en nous indiquant vos préférences des après-midi.
Dates lotos du trimestre : 11 et 25 janvier, 8 et 22 février, 7 et 21 mars.
Vendredi 16 février à 10h Assemblée Générale de l'Association dans leur salle, suivie du repas au restaurant de la ferme Roques.
Le Conseil d'Administration vous souhaite une belle Année 2024 !
Denise MARAVAL : 06 71 28 00 57

Les Amis du Patrimoine

04/09 : visite du village avec 35 enfants des classes avec la Directrice des écoles.
Journées du patrimoine : 15/09 : visite de l'église, croix, lavoir de Goulard ; 16/09 : visite de l'église et de son clocher, le lavoir d'Au Rou, les croix et l'histoire du village ; 17/09 : visite de l'église de Mourrens et son histoire, tête de monolithe dressée découverte en 2022.
Octobre Rose, 15 octobre : participation à la marche de 7kms commentée, départ espace Muséal, petit déj, route du vallon de Jourdain, route de Chanteloube, Mourrens, retour par les côteaux, arrivée au stade. 40 personnes y ont participé, la somme récoltée et dons reversés à Action Cancer 47.
19/12 : invitation de la municipalité à la remise des chèques aux responsables d'Action Cancer 47.
26/01 à 17h : Assemblée Générale
08/03 à 20h30 : conférence école d'autrefois à Sainte-Colombe et à Goulard, intervenante Hélène PIGUET, ancienne institutrice, évocation d'une classe, avec bureau, matériels, objets scolaires des élèves, documents, photos et souvenirs vécus de nos anciens. Entrée gratuite. Verre de l'amitié et gâteaux maison.
Le Conseil d'Administration vous souhaite une belle Année 2024 !
Denise MARAVAL : 06 71 28 00 57

Amicale Laïque

UN NOUVEAU MOMENT D'ÉCHANGE :
l'atelier tapisserie tous les lundis
Qui refait les fauteuils ? Les tapissières, également appelées tapissières d'ameublement.
Cette nouvelle activité au sein de l'Amicale Laïque réunit quatre personnes une demi-journée par semaine qui s'entraident, se soutiennent, s'épaulent pour rénover et décorer.

LES SOIRÉES :

18 NOVEMBRE 2023 soirée musicale avec le groupe "Bordario"
Les spectateurs venus nombreux (plus de 80) ont apprécié le répertoire blues, jazz et swing manouche, les chansons, les rythmes endiablés de ces trois musiciens passionnés.
Les gourmands ont dégusté, des "tapas salées et sucrées".

27 JANVIER 2024 soirée théâtre
"Le thème : la vie municipale
Un spectacle vivant construit, avec humour, autour de paroles fictives des habitants d'une commune. Des paroles souvent réalistes, mais aussi parfois insolites, traitées avec humour, délicatesse ou gravité. Un beau moment de partage démocratique."

EXPO ARTISTIQUE :
du 13 au 17 mars 2024 - le thème : l'arbre
Cette exposition accueillera des peintres, des sculpteurs, des artisans, des créateurs...
Elle est ouverte à tous les artistes du village et des environs. L'Amicale Laïque vous invite à la découverte de cette vitrine.

Contact :
06 75 62 18 02 - 06 23 71 94 84
06 28 74 01 63 - 06 33 13 51 34
http://amicalelaiquedestecolombe.blogspot.com

Madame le Maire,
Les adjoints,
L'équipe municipale,
Et les agents de Sainte-Colombe-en-Bruilhois,
vous souhaitent une

Bonne année

2024